D-Link®

Quick Installation Guide

DSM-350

Version 2.0

MyChannel Media Player

Pakendi sisu

DSM-350
MyChannel Meediamängija

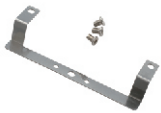

HDD paigalduskomplekt

Kaugjuhtimispult ja patareid

Toiteadapter
12 V DC 2A

Ethernet kaabel-CAT5

CD-plaat
installeerimisviisardi juhendiga

AV kaabel

Kui midagi eelnimetatutest puudub, pöörduge edasimüüja poole.

Enne installeerimist

DSM-350 edukaks paigaldamiseks pidage silmas alljärgnevat:

- Interneti ühendus
- Ruuter, mis on ühendatud modemiga
- Arvuti Windows® XP või Vista® (32/64-bit) operatsioonisüsteemiga, Internet Explorer® 6 või uuem ja lubatud ActiveX®
- CD-lugeja
- TV HDMI pordiga või komposiitvideo (AV) sisendiga

Installeerimisviisard

Ärge praegu DSM-350 ühendage!

1. Võtke installeerimisplaat pakendist

2. Kontrollige interneti ühendust ja sisestage CD-plaat arvuti CD-lugejasse. Installeerimisviisard käivitub automaatselt.

Kui installeerimisviisard ei käivitu automaatselt, avage CD My Computer kaustas ja klõpsage **autorun.exe** ikoonil kaks korda.

Vista® kasutajatele: D-Link'i installeerimisviisardi kasutamiseks peate olema sisse logitud administratiivsete õigustega kasutajakontosse.

Kui ekraanil kuvatakse alljärgnev aken, valige administratiivsete õigustega kasutajakonto, sisestake vajadusel salasõna, seejärel klõpsake **OK**

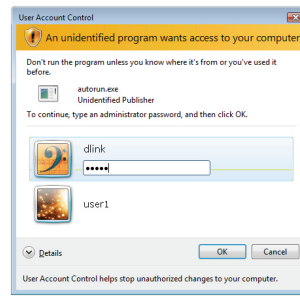

Kui ekraanile ilmub see aken, vajutage **Allow.**

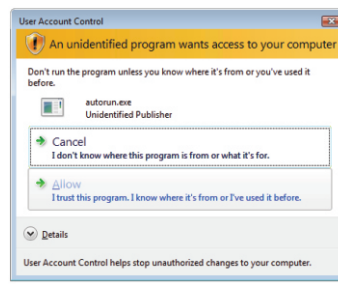

3. Vajutage Start nupule viisardi käivitamiseks ja järgige ekraanile ilmuvaid juhiseid.

4. Mydlink kasutamine:

A. Avage Internet Explorer veebilehitsejat ja minge http://www.mydlink.com veebilehele.

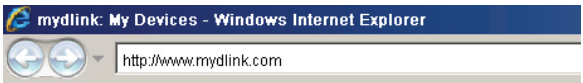

B. Logige mydlink sisse.

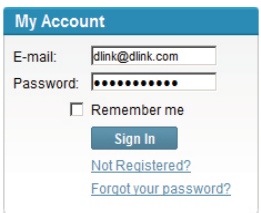

C. Seadmele juurdepääsuks valige seadmete nimekirjast DSM-350.

Eriseadistus (Ligipääs IP aadressi kaudu)

DSM-350 käsitsi konfigureerimiseks (ilma CD-plaadita) ühendage DSM-350 meediamängijaga Ethernet kaabli kaudu arvutiga, seejärel ühendage toitekaabel DSM-350 mängijaga. Toiteindikaator süttib siniselt.

Avage Internet Explorer ja sisestage järgnev IP aadress veebilehitseja aadressiväljale. Sisselogimiseks kasutage järgmist informatsiooni:

IP ADDRESS:	**http://dlink-xxxxxx** (kus xxxxxx on teie seadme MAC aadressi viimased 6 numbrit, mille leiate oma seadme alumiselt küljelt)
USERNAME:	**admin**
PASSWORD:	(jätke väli tühjaks)

Veaotsing

1. Miks ma DSM-350 televiisoriga ühendamise järel videot ei näe?

- Kontrollige, kas kõik kaablid on korralikult ühendatud.
- Kontrollige Power LED DSM-350 esipaneelil, peab põlema sinist värvi indikaator.
- Kontrollige, kas teie televiisor on seadistatud mängima samast sisendallikast, millega DSM-350 ühendasite.

2. Miks ma DSM-350 stereoga ühendamise järel heli ei kuule?

- Kontrollige, kas kõik kaablid on korralikult ühendatud
- Kontrollige Power LED DSM-350 esipaneelil, peab põlema sinist värvi indikaator.
- Kontrollige, kas teie stereo on seadistatud kasutama samu audiosisendeid, millega DSM-350 ühendasite.

3. Kuidas minu DSM-350 meediamängijat algseadistada?

- Veenduge, et ruuter on sisselülitatud.
- Ekraanile ilmunud liideses valige kaugjuhtimispulti kasutades **Settings > System > Factory Reset**

  Märkus: Seadme tehaseseadete taastamine kustutab hetke konfiguratsiooni seadistused. Teie seadistuste taaskonfigureerimiseks tehke läbi Setup Wizard, mis asub installeerimisplaadil.

4. Kuidas DSM-350 allalaadimiseks faile lisada?

- Pärast installeerimise lõpetamist, logige mydlink sisse ja minge DSM-350 seadete lehele. Samuti võite minna http://dlink-xxxxxx lehele, kus xxxxxx on teie seadme MAC aadressi viimased 6 numbrit, mille leiate oma seadme alumiselt küljelt.

- Laadige .torrent failid USB-mäluseadele, ühendage see USB-porti DSM-350 esiküljel, seejärel valige kaugjuhtimispuldi abil **Downloads > Load from USB**.

Tehniline tugi

Viimased tarkvara uuendused ja kasutusjuhendid leiate D-Link veebilehelt.

D-Link Eesti esindus:
Web: http://www.dlink.ee
Telefon: + 372 6139771
e-mail: info@dlink.ee

D-Link®
Building Networks for People